朝鮮日報
第二夕刊 二十二日(金)
本紙朝夕刊十二面

米政府의新訓令到着
日米第四次會談開始
國交를左右할米回答內容注目

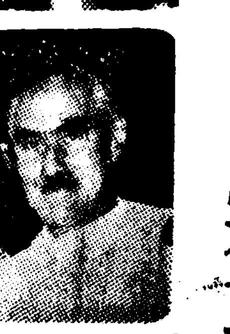

【東京電話同盟】지난十八日의 野村、그루第三次會談에서野村外相으로부터 揚子江開放의 重要提言을 行하여 이義機會로 日米國交를打開해가자는 熱意를披瀝하엿는데、이에 對한 米國側의 回答如何는 今後의 兩國國交를 左右할것으로서 多大한關心을 끌어오던바 米國側에서도 帝國의提言을 愼重考慮한後 同國政府는二十一日에이르러 重要訓令을 發하엿는模樣으로 在京米大使館은 二十二日午前野村外相에 對하여 第四次會談의 開催를 申請해왓스므로 野村外相은 米國側의 申請을 應諾하여 同日午後五時半 麴町三年町 外相官邸에서 第四次日米會談을 行하기로되엿다 米國側回答內容에關하여는 只今豫想할수업스나 크리스마스前에回答을 해온事實에鑑하여 日米國交調整에 相當建設的態度로써 臨해왓다고觀測하여도無妨할터로

一、日米通商交涉에 關하여는 日本과交涉할意思가 잇는것
一、米國이 念願하는門戶開放、機會均等의 諸原則이 揚子江開放에、依하여 如何히 實現될것인가 그리고 支那의 新秩序를 通하여 이것이 如何히 具現될것인가에關하여는 今後條約交涉期間中에 帝國의態度를 注視할것

等을 骨子로한것이아닌가고보히다 此等諸點에關한 帝國과의折衝을爲하여 그루大使에게 相當廣範圍의 權限을賦與하엿다고 觀測이는바 野村、그루第四次會談에서 日米通商交涉開始가確約되게되면 日米兩國國交上의 重大轉換이 招來될것으로 同日의 會談은 자못注目된다

(寫眞은 野村外相과 그루米大使)

英政府態度愼重
長江開放의現實的利益檢討

【倫敦二十一日發同盟】二十日의 野村外相、크레기大使會談에關한 크레기大使로부터의 公電은 아직英國政府에 到着되지아녓스나 官邊側에서는 日本의揚子江封鎖解除의實施及이에따르는 商船의航行에對한制限範圍를 中心으로 會談이잇섯스리라고보고잇다 揚子江開放이 果然現實의利益을齎來할지어떨지는 日本政府의外國商船에對한 制限의時日及程度에 따라 決定되므로 이點에關한情報到着을기다려 英國官邊側에서는『잡지안흔너구리가죽利用計算은부러하여서는 안된다』고愼重한態度를 가지고잇다 그러나 今番 日本政府의 決定은 日英親善의 前途에 對하여 큰 希望을주는것이라하여 크게 歡迎하고잇는것은 事實로 타임스紙의 外交記者도 이點을指摘하여『日本의動向은 建設的 政策을 採用한 親左로보이는데斷乎히 이러積極的建設 外交를 開始한日本政府의 勇氣는 賞讚할만 하다』고하고잇다 更히右外交記者는今番日本의 措置는 第一로米國의 好意를 사려는것으로 英國은 第二義的으로 생각된데不過하나 揚子江의 開放에 依하여 實際利益은 米國의 揚子江貿易이 그리 重要치안흔 事實에臨하여 英國이 結局 가장큰 利益을 어들것이라고 보고잇다

倫敦서도 天津問題折衝

【倫敦二十一日發同盟】東京에서의 天津問題에關한 日英交涉再開와並行하여重光駐英大使는二十一日午前外務省으로 바틀러次官을訪問 天津問題特히現銀引渡問題에關하여 意見을 交換하엿다

蘇聯사츠민氏를 駐日通商代表에任命

【莫斯科廿一日發同盟】蘇聯最高會議幹部會는 二十一日附로써駐日通商代表에 레오·사츠민氏를任命하엿다고 發表하엿다

芬蘭首都猛爆擊
芬軍은蘇三個大隊를殲滅

【헬싱키二十一日發同盟】芬蘭側發表에依하면 蘇聯飛行機는 二十一日終日 헬싱키를爆擊 芬蘭西南部의 都市村落을空襲 猛爆을加하엿스나 큰戰果는 엇지못하엿다 右空襲으로 約三十個의 爆彈이 헬싱키 病院에落下 炸裂하엿스나 負傷者二名을 내엿슬뿐이엇다 一方北部戰線의 戰況에關하여는 蘇聯側은 路히 大勝利를 宣傳하고잇스나 芬蘭側發表에依하면 芬蘭軍은 同方面의戰鬪에서 蘇聯軍의 戰車二十臺以上을 破壞하고 步兵三個大隊를殲滅한後 사라方面으로進出하엿다고하고잇다

獨優秀船爆沈

【코펜하겐二十一日發同盟】라트비아人側으로부터 確聞하건데獨逸優秀船그나이제나우號(一八、一六〇噸)는 지난十二月二日 獨逸移住民을 태우고 리가市를出帆 本國으로가는途中 [illegible]에서 爆沈하엿다고한다 同號가 潛水艦의 襲擊을받은것인지 或은機雷에 抵觸된것인지 沈沒原因은 判明치안흐나 目擊한漁夫談에 依하면 數分後에 沈沒한模樣이다 勞働奉仕團員 約百名을 包含한 乘客은 溺死乃至 爆死한것으로 보인다

그나이제나우號爆沈?

【神戶電話同盟】爆沈되엿다고하는 그나이제나우號(一萬八千噸)는 샤른호르스트號의 姉妹船으로 北로이드汽船의 極東航路인 함부르크地中海 上海橫濱神戶에 就航하고잇섯든것이다 一九三六年一月十四日處女航海時神戶에 寄港以來十四回神戶에寄港하여 日本과因緣기픈 船舶으로今年六月二十二日 橫濱에서船客二百六十七名을 태우고上海로向하여 航行한것이다 神戶北로이드代理店하아렌스商會에서는 다음과가치말한다
確報는 아니나 以前同名의軍艦이 擊沈되엿다는 것이잇섯는데 그것이아닐까 萬若그나이제나우號의 爆沈이事實이라면 關係者는勿論 祖國의全國民도非常히 슬퍼할것이다

雲南中央化工作
蔣、龍雲을行營主任에

【上海二十二日發同盟】重慶來電에依하면 重慶政府는 二十一日付로써 雲南省政府主席 龍雲을 昆明行營主任에 任命하엿다 重慶과昆明과의 關係는 一時險惡되어잇든 이지음 이任命은 龍雲懷柔工作의 하나로서 매우注目되고잇다

【香港二十一日發同盟】蔣介石의 中央軍昆明進駐 雲南省政府의改組 中央化計劃이 龍雲의强硬反對及湖南 廣西其他 各省反共實力派의 龍雲支持에 依하여 一旦挫折되엇스나 蔣介石은 雲南中央化의 主張을아직 抛棄치안코 가진手段을 利用하여地方軍閥로부터 雲南을빼아스려는 策動을繼續하고잇다 卽重慶으로부터 온確實한 消息에依하면 國防最高委員會는 最近會議에서 漢黔行營을 明年一月一日昆明에 設置할것을 決定하엿는데 右漢黔行營의 主任에는 [illegible]다 그리고 蔣介石의意圖는 [illegible] 行營主任에 任命하는代身 [illegible] 中央軍三個師를 雲南에 [illegible]시켜 [illegible] 參加시키려는데잇다

羅卓英麾下 二萬五千擊滅

【漢口二十一日發同盟】南昌방面新[illegible]의線에 出擊을企圖하여 我果敢한進擊에 [illegible] 羅卓英麾下의 中央軍 五十八師를基幹으로하는 敵二萬五千은十九日奉新西方五十九키로 [illegible]의[illegible]에서 다시我大西[illegible]部隊에게 急追擊되어 目下我 [illegible] 大西[illegible]部隊는 [illegible] 地의有利한 地形을 占하여 [illegible] 下의 [illegible] 고잇는 敵을 [illegible] 敵全部隊는 [illegible] 十九日 어느 [illegible] 方七十키로 [illegible] 作戰中이다 하고잇다 十九日午前中에 戰果는 敵遺棄死體二百이엇다

豫算折衝次
總監、財務局長渡東

明年度부터 實施할朝鮮의稅制 改正方針及要綱은 二十一日의稅制調査委員會에서 決定되엇스므로 水田財務局長은二十二日 大野政務總監은 二十三日 各各東京으로 急遽再次渡東하여 中央關係當局에改正案의 內容을 說明하는同時에 八億七千八百萬圓에 達하는朝鮮의 大豫算의 本格的折衝을하기로되엿다 大藏省의 第一[illegible]二十四日에[illegible] 二十八日의[illegible]이엇다 [illegible] 明年보다 [illegible] 內容[illegible]도 年內에는 [illegible]하다

總督府、局部長에 終務、始務式順通牒

總督府에서는 二十二日 大野政務總監으로부터 總督府局部長에게 左와如한 通牒을하엿다

◆終務式
一、時日 二十八日午前十一時三十分
二、式場 總督府第一會議室
三、參列者 總督府勅任及奏任以上在京城第一次所屬官署長
四、服裝 通常
五、式順 政務總監式辭 總督人事 總督及總監退場 一同退場

◆始務式
一、時日 一月四日午前十時
二、式場 總督府第一會議室
三、參列者 終務式과同
四、服裝 通常服、모닝、프록코트 又는 制服
五、式順 總督人事 總監答辭 總督及總監退場 一同退場

總督府의恒例 新年式順發表

總督府에서는 恒例에依하여 十五年一月一日 總督府第一會議室에서 左와如히 新年式을 擧行하기로되엇다
一、午前十一時 南總督各國領事團及外國人의 祝賀를受함
二、午前十一時二十分 有位有勳의總督府職員及在京城第一次所屬官署長、勅任及同待遇者、朝鮮神宮宮司、中樞院副議長、同顧問、同參議、朝鮮貴族等이左記式順에依하여 御眞影奉拜함
三、午前十一時三十分 總督府[illegible] 任官及奏任(有位有勳者包含)도 左記式順에依하여 御眞影奉拜함

◆式順
가、入場
나、開扉
다、代表者奉拜
라、閉扉
마、總督退場
바、一同退場

全面强化
獨、지그프리드線

【倫敦二十一日發同盟】미들란한 側에들어온情報에依하면 獨逸은 現在지그프리드線을北端은 和蘭國境에서 南端은 바젤、콘스탄쓰湖畔의 瑞西國境에이르기까지 全獨逸의西部國境에擴大하여 聯合軍의攻擊에對하여 鐵壁의大防禦陣地를構築하엿다고한다 右情報에依하면 이미北部方面의要塞構築工事는 오래前부터 始作하고잇섯는데 어제도 現在의지그프리드南端의 바젤로부터 瑞西國境의콘스탄쓰湖에 沿하여 東方으로 뻐치는 百六十키로의線에 新要塞構築工事가 開始되엇다 右에 關하여 專門家側에서는 早急히 結論을 내리기를 避하고 잇스나 結局히 獨逸總統은 修築을 主張하는 國防軍의 意見을 누르어 聯合軍의西部戰線의 膠着狀態打破를 企圖코 白耳義、和蘭、瑞西의三中立國方面으로부터 突然進擊해올것을 考慮하여 西部國境의 全面的强化를 꾀하고잇는것이 아닐까고 觀測하고잇다 그리고白耳義、和蘭、兩國國境에 集結한 獨逸의大軍은 其後減少된模樣은업고 도리어 增强되엇다는 報道도 잇스므로 獨逸軍의어方面의 大攻擊의可能性은全然업서진바도 아닌터로 지그프리드의 全面的强化는 獨逸의西部戰線에서는 어디까지 守勢를가지고 東歐洲及발칸에 向하여 積極的工作을 企圖하고잇는證左라하여 매우注目되고잇다

人事·集會

◆大竹十郞氏(內務局長)平南道廳舍竣工式參列次二十二日午後三時四十分京城驛發平壤에出張二十四日歸任豫定
◆宮本元氏(法務局長)渡東中二十三日午後四時十八分 京城驛着『大陸』으로歸任豫定
◆水田直昌氏(財務局長)明年度豫算折衝次二十二日 午後二時四十二分京城發 노조미로渡東
◆柏木宏二氏(總督府學務局事務官)二十二日午後二時四十二分 京城驛發渡東 一月十日歸任豫定

八面鋒

◇事變下第二回째의 通常議會인 第七十五議會도 明日로써 開幕。
◇回生途程에잇는 政黨도 한번쯤 氣勢를 뽑낼듯、議會前途엔 風浪이 甚할듯。
◇佛銀行團의 二百五十萬磅對蔣借款供與說이 喧傳。
◇佛大使 事實을否定 안땐굴뚝에 煙氣나는法도 잇는가。
◇英政府 체코亡命政府를 正式承認키로 決定?
◇죽은애기 이름부르는 心情은 안타깝기나 하거니、죽은나라 承認하는魂膽은 무어라說明할고。
◇朝鮮米와 內地雜穀 交換制에 農林省의 雜穀移出許可制는 徹還的이라고 拓相斡旋一蹴。
◇金光拓相은 週間 朝鮮實情을踏査、農林大臣도 一次觀察이 若何。
◇免凶百年大計로 旱災地의地下水利用策을硏究。
◇必要는 百工의母라던가。

長江一部解除는
日佛關係에好影響

【巴里二十一日發同盟】揚子江閉鎖一部解除는 日本側의 誠意를表示한것이라하여 佛國朝野는歡迎하고잇는데 佛外務省 代辯者는 二十一日 新聞記者團과의會見에서 如左히말하엿다
揚子江의一部解除는 極東情勢를 明朗케할日本側의 新手段으로서 歡迎한다 그러나日本의措置는 아직 原則的方針의 闡明에不過하여 具體的 決定은 아직關係各國間의 折衝에기다려야할터인데 右交涉은이미東京에서 開始되엇다고하며 如何든右問題에 解決의 曙光이 보인것은 最近까지 完全하다고볼수업든 日佛關係의 改善에資할것으로서 慶賀하는바이다

介號艦長葬儀

【부에노스아이레스二十一日發同盟】自己가指揮하든艦과 運命을 함께하여 從容히自決한 랑그스돌프、介號艦長의葬儀는二十一日午後六時부터 부에노스아이레스獨逸人墓地에서 嚴肅한中에 盛大히執行되엿다 靈柩는 나치스旗에싸여 永遠히 잠들게되엿는바 亞爾然丁高官及海軍儀仗兵도 이에參加하엿고 또히獨逸總統府 나치스高官들이 보낸花環이 會葬者의注目을끌엇다

對獨開戰原因 佛外務省發表

【巴里二十一日發同盟】佛國外務省은 二十一日第二次歐洲大戰의 原因에 關한 佛國의 立場을說明한 黃書(佛國政府白書)를 發表하엿다 右에依하면 佛國은지난九月一日 차노伊外相의 平和會議招請案을 受諾하엿는데 交涉開始의 前提條件으로서 먼저 波蘭에서 撤兵하라는 英國·佛國兩國의 要求를 獨逸이拒否하엿스므로 英、佛은 드디어 獨逸과 不得已하엿다고 述하고잇다

在伊獨逸人移住
兩國間協定成立

【羅馬二十一日發同盟】獨伊兩國政府는 前日締結된 티롤在住獨逸人의 獨逸移住協定에 關하여 今番最終的으로 細目協定이成立되어 二十一日 羅馬에서 訪伊中의 히믈러親衛隊長에 依하여正式調印을 마치엇다 右細目協定요지는 如左하다
一、티롤在住의 獨逸人은 오는十二月三十一日까지에 移住又는 現在地에 머물것을 申告할것
一、伊太利에 잇기를 希望하는者와 獨逸移住를 希望하는者는 申告書를 地方當局에 提出할것

阿部事務官後任 原口貢氏로決定

【新京二十一日發同盟】朝鮮總督府에 轉出한 駐滿大使館朝鮮課長阿部達一氏의 後任은 二十一日付로 興安北省地方科長原口貢氏로 決定、同氏는 不日着任할 豫定이다

郴縣飛行場急襲

【〇〇基地二十一日發同盟】二十日 午前八時二十分 陸軍飛行機의 大編隊는 湖南省南部郴縣飛行場을急襲 一隊로써 同飛行場에잇던 大型機數機를 爆擊炎上케하엿다 또他一隊는 이에 續하여 同飛行場의 軍事施設을 反復爆擊하여 多大한戰果를거두고 全機無事히 歸還하엿다

◇……共匪部落을猛攻하는我砲兵部隊(海南島서)……◇

愛國의至情을吐露
政策批判은自由
久原總裁黨員을激勵

【東京電話同盟】第七十五議會에 臨할 政友會久原派에서는 二十二日午前十一時부터 芝三條亭에 三土、鳩山、川村、松野常時顧問以下所屬代議士가參集하여 常時顧問會、總務會、常議員會、幹部會에이어서 午後二時부터 議員總會를開催하고 植原總務會長을推薦하고 久原總裁가 渡支中이므로 三土顧問이代身人事를하고 代議士會를열어 院內役員選擧件 其他議案을可決 午後四時散會 直時總裁主催의 懇談會에 臨하엿다 久原總裁人事要旨

日支事變處理에關하여는 支那中央政權의樹立을促進하여東亞의安定을 圖謀함이 무엇보다急務이다 또國內에잇서는 經濟活動을 圓滑且敏速키 하기위하여 經濟機構에 再檢討를加하여 官僚統制의弊害를 是正치안흐면 안된다 議會의任務는 國民을代表하여 政府의施政을 監督批判하고 指導함에잇다 現下非常時局에 當하여 政黨의言動이 內外에주는影響이큼에비추어 大局에着眼하여愼重히行動할것은 勿論이나 그러나 愛國憂世의至情을 吐露한 政策의 批判은議會에賦與된 憲法上 當然한職責으로 立法府와 行政府와의 虛心坦懷한 協力은 議會의機能을 充分히 活用함으로써만 이를 遂行할수잇다고 밋는다 我國內外의情勢는 實로 重大하여 未曾有의國難에 遭遇하엿다고하여도 過言이 아니다 我黨은 이國難을 打開할 決心과用意가잇슴은 諸君이아는바와갓다

議事堂開院式豫行

【東京電話同盟】第七十五議會召集도 明日로迫하여 議會氣分이 濃厚하게된 議事堂에서는二十二日午前十時半부터 開院式豫行演習이 擧行되엇다 院內의 샨데리아도 恒恒히 빗나는中에 松本竹村貴族院正副守衛長以下二百人의 守衛들이 行幸當日그대로의 部署에就하여 院內의 警戒에當하고 百二十餘名의 警官도各各警戒部署에 就한속에 假裝略式鹵簿는 [illegible]議事堂前에 到着 同十一時二十分終了하엿다

朝野名士와要談
江亢虎氏東京서上海로歸還

【福岡電話同盟】元上海南方大學總長江亢虎氏는 陳秘書를 帶同 和平運動에關하여 日本朝野의名士와 意見交換의要務를 마치고二十二日午前東京으로부터 飛來 空路上海로向하엿는바 米國으로부터 돌아오자마자汪兆銘氏의 和平運動에 共鳴 日本朝野의 意見을듣고저 約十日前에來京以來 近衛公、阿部首相、野村外相、吉田海相、畑陸相等과會見 日本側에서도 東洋和平을爲하여 努力하고잇는것을 잘알고기뻐게생각한다 歸國한後即時 汪氏에게 報告하겟다 新政權이 樹立되는날에는 不足하나마 文人으로서 微力을 다하고저생각한다고말하엿다

英佛側抑留貨物 八十七萬噸

【倫敦二十一日發同盟】英佛에依하여 戰時禁制品으로서 沒收又는 臨檢되는貨物은 最近갑자기 減少되엇는바 이는檢閱의緩和된結果가아니라 取締嚴重으로 말미암아 貨物輸送이 激減한것을 反映하는것이다 十六日로써 終了되는 一週間內의 臨檢된貨物은 二萬六千四百噸으로 其中石油九千噸 砂糖八千噸이며 原綿七千噸 棉花一千三百噸等이 그主要한것이다 그리고開戰以來十五週間에 英佛聯合國側에 英國制限으로 抑留된貨物은 總計八十七萬噸이며 一方英國經濟戰爭省에서臨檢한船舶數는 英船三百三隻 中立國船一千二百八十八隻으로 其中全部沒收된貨物은 六十六隻이다 이沒收된貨物은 各英聯合國側의 需要增大하는結果가되는 同時에 聯合國側에서 에써 求하는것이다

趙膏藥 (趙根膏 本舖)

活力의源泉！
效果本位
NZ-9F
—榮養增進과抵抗力强化—
榮養은活力의源泉입니다。榮養素의補給이不足하면、身體의抵抗力이弱해져서、日常些少한無理에도곳疲勞를늣기며、病이나게되기쉬웁고、더욱 國民保健의大敵이라할肺結核을誘發하기쉽습니다。
世界的强壯劑ネオトン(NEOTONE)은、人體에絕對必要한諸種榮養素와諸有効藥物을適當히含有함으로、이것을服用하면 身體諸器官에活力을賦與하야 食慾을增進하고、虛弱을恢復하야體重을增加하며 抵抗力을强化하야 病原體의侵入을防止하는作用이 優秀한까닭에 活力의源泉이됩니다。그러므로本劑는 最優秀滋養强壯劑로써 醫界諸先生의推奬을밧고잇습니다。
(本劑의信用에對하야는醫師諸先生에게問議해주십시오)
適應症 (全國有名藥房販賣)
呼吸器疾患、神經衰弱、貧血症、腺病質、食慾不振、産前産後、榮養障碍、病後恢復期等
包裝 小瓶 中瓶 大瓶
株式會社 柳韓洋行
京城府西大門町二丁目七
支店·大連、米國羅府、臺北、天津

世界的强壯劑 ネオトン

全國寫眞館에限하야本業以上의副業見本製作用本人寫眞一枚와郵料로十錢切手二枚를急送하시요
京城扎德町一八八ノ二一號 朝鮮硏美社

폐병·늑막염
이世界的으로處方發見되엿스니 百藥에失敗하신분은 根治하시요 無料相談 京城 [illegible] 白王華本舖 樂有堂

洋服 國民服、紳士服、學生服、純毛品在庫 安價提供 京城府黃金町三丁目 電本三〇一六番 馬場洋服店
洋服 國民服、オーバ、紳士服 各種 京城府黃金町三丁目(永樂町停留場前) 富永洋服店

生徒募集 京城自動車學校 [illegible]

中古樂器買入 ピアノ、オルガン、蓄音器其他諸樂器高價買入 在庫品多數販賣 京城府明治町二丁目 [illegible]

朝報案內

문둥病 [illegible] 兵庫縣明石郡玉津村 [illegible]

朴昌薰耳鼻咽喉科 醫師 朴昌薰 電光 二九四番

朝鮮名物 참새뎀부라
高級床酒 京城鍾路(長安빌딩後) 樂園館

除夕에 鐘소래도 머지안이하야 올니게되겟습니다 追頭한年末에잇서서 平素顧客愈位의恩惠를 萬分의一이라도 報答코저하는微誠으로 今日부터 如左히大奉仕를하고저하오니 陸續來臨하시옵기伏望하나이다
カクテル 五〇錢
シャンパン(一本) 二、七〇〇錢
美人十數名オールサービス
明治會館 明治町二丁目自動車通リ 電話本局七二五八番

觀相·作名
李圓遐相學先生 [illegible]
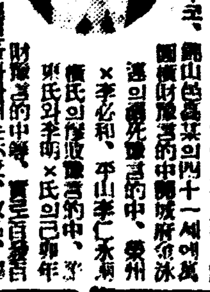
[illegible] 京城府 [illegible]

耳
귀머운이의福音!!
サン鼓膜
長箭文局 電話 一一二六番 サンセイ商會

遺精陰萎 神經衰弱 元氣不足 精力減退
蔘茸 에리도-제 綜合精力强進劑 エリトーゼ
[illegible]
京城府 [illegible] 三省聯合新藥研究所

日本號 ニチマン

國防學生服 製造元 カネボウ
日滿物產株式會社 京城府長谷川町(富士ビル六階) 電話本局②六〇一五·六九一三番

"급행「뻐쓰」"는 終日運轉
郊外線은 急速延長
交通道德涵養向上에 特히 留意하라
監督官廳에 "督勵狀"發送

만원전차의 완화책으로 금이십이일부터 급행뻐쓰의 운전을 보게되기는햇스나 이것은 오늘에당면한 만원전차의 긴급한해결을 위하여 도심지대(都心地帶)에 국한한 처치에 불과하고 나날이 발전하는 대경성교통난의 전반적문제의 해결을위해서는 아직도 허다한문제가만흔데 이라 만원전차문제로부터시작해서일어선만, 경성부회의원으로 조직된「전차、뻐쓰문제대책위원회」에서는 교통난의 근본해결책을 지지안흐면 안되겟다는견지에서 그동안 누누히 만게당국과 협의하던중 일전에최종적안을 세워가지고 경성전기회사당국에 그실행을 요구하는동시에 이십이일 감독당국인 체신국에도 제출하여 감독당국으로서 경전회사를 독려하여 하루바삐문제해결을 촉진케하기를요청한바잇섯다 동실행위원의요구안의내용은즉 당면한문제로는 급행뻐쓰도 시간에만 운전치말고 평시라도 운전케할것이며 뻐쓰운전시간을 전차운전기간과가치 운전하는것등의 문제로해서 현재의 전차와 뻐쓰선로는 교외로 더연장하라는것등 대경성의 발전을 위한전면선문제가 검토되어 부민의희망을 십분 나타내다

그러고 특히 주목되는것은 도시의 공공한교통문제를 일개영리회사에게 그대로 맛겨만둘것이아니라는 견지에서 경성전기회사로하여금 경성부와 보조를가치하도록 최선의 고려를해날라고한것이다 이가치하여 경성부로하여금 부민의 교통문제에 딴하는한 경전에대한 발언권을 엇도록 하려는것이다

京電에보내는府民의總意
京城府對策實行委員會最後案
十二條目實行委員案

전차문제에 제출된 실행위원회의요구조건은 전부열두개조목으로 다음과갓다

一、전차대수를 느리도록할것
二、전차의부족은 뻐쓰로써 보충할것
三、전차와 연락하는뻐쓰의 영업(운전)시간은 전차와 가치 연장할것
四、좌석수를 개선할것
五、오전한시에 뻐쓰를 한번운전할것
六、급행뻐쓰이외에 전차에 병행하야 뻐쓰를 운전할것
七、학생의전차할인권을 폐지하지말것
八、급행뻐쓰로 바꾸어탈수잇도록할것 단 이경우라도 오전[illegible]할것
九、통근시간(러쉬아워)뿐아니라 급행뻐쓰를 종일운전케할것
十、새로선로를 개설할것
▲전차는
1、혜화정(惠化町)에서 돈암정(敦岩町)선으로
2、한강교(漢江橋)에서 영등포(永登浦)선으로
3、왕십리(往十里)에서 성동중학교(城東中學)선으로
▲뻐쓰는
1、신당정(新堂町)에서 삼각지(三角地)선으로
2、원정(元町)에서 마포(麻浦)선으로
3、돈암정에서 신설정(新設町)으로
그리고 그외에도 신사태에맛도록 신선을부설하되 이경우에는 전차대수를 늘릴것
十一、교통도덕을 함양향상에대하여 다시경성전기회사에 주의케할것
十二、경성부의 교통정책을 마타가지고잇는 경성전기회사로하여금 경성부와 보조를마추어 가치 부민의 복리증진에힘쓰도록 최선의 고려가잇슬것

陸軍軍醫崔氏 遺骨鄕里에

【釜山電話同盟】 지난칠월이십륙일산두(汕頭)에서 명예의전병사를한 전남무안군국산면지리(務安郡國山面□里)출신인 육군군의 최일재(崔一在)씨의유골은 운수부직원에게안기어 이십이일아침 관부연락선으로 부산에 상륙 동칠시 이십오분 열차로향리에 돌아갓다

明日冬至

명이십삼일은 동지(冬至)다 이날은 삼지(三至)라고도해서 이십사절기가운데 한절기로서 태양의중심이 동지점(冬至點)에 이르는날로 일년중 낫(晝)이제일짧고 밤이가장긴날로 동지다음날부터는 해가길어지고 밤이점점짧아진다 이날은 예로부터 팟죽을 쑤어먹는것이 한행사처럼되어잇는데 이날에 팟죽을 한그릇떠서 장독대에내다노코 동지할머니대접을하는데 이죽이오래되어도 얼지아니하야 이듬해년사가 조타고한다

그런데 동짓날 팟죽을쑤어먹는풍속은 형초세시기(荊楚歲時記)를보면 어떤사람이 불초한아들을 두엇더니 그아들이 이날에죽어 귀신이되엇드란다 그래서 귀신은 팟을 무서워한다고해서 이날은 팟죽을쑤어서 귀신을 쫏는풍속이 여기 마련되엇다고한다

滿洲旱害慰問使 今日入京
總督府訪問慰問人事
慰問金十一萬圓贈呈

遠來의 貴賓!

만주국한해의문사(旱害慰問使)곡총무청차장(谷總務廳次長)은협화회(協和會)참사 최근우(崔謹愚)씨등 사명을 대동하고 이십이일오후두시반 경성역착열차로 입성하여 송택외사부장(松澤外事部長)의 안내로 총독부로 대야정무총감(大野政務總監)(총독은 해주에 출장부재)을 방문하고 만주국을대표하여 정중한 의문사를한다음 만주국정부(오만원)협화회(協和會) 특수회사(오만원)에서 거출한한해의문금 십만원을 수교하고 숙사인 조선호텔에서 여장을풀엇다 저녁에는 여섯시반부터 반도호텔에서열릴 정무총감초대연에 출석할터이고 이십사일에는 오전중에 시내를 시찰하고 오후두시이곳차로 대전으로 떠나 경기、충남、전북、경남북다섯도의 한해지 의문시찰의 길에오를터이다 (사진은 경성역에도착한의문사일행)

鐵道役手竊盜行爲

부내 한강통(漢江通) 십륙번

京城土木協會 義捐金五千圓

경성토목협회(土木協會)에서는 이십이일 경성부를 경유하여한해의연금오천원을내엿다

"兄弟國의 溫情"
松澤外事部長 談

만주국으로부터 파견된 곡총무청차장(谷總務廳次長)이하 한해의문사일행이 조선에오는것은 선만일여(鮮滿一如)의빗나는 바이며 한에더한층 의미를 도두는것으로 총독부에서는 그동정에감격하고잇는데 송택(松澤)외사부장은 이십이일 일행을 마지하여 아래와가튼 담화를발표하엿다

조선과만주와는 예날부터 국경이접되어 특히 내왕이만헛는데 만주사변이 발발된이후는 어떤의미에잇서서 전혀 한몸으로서 생각할수도잇게되엇다 이번만주국이 조선의한해에대하여 상하가모두 적지안흔 동정을표한것은 선만일여의정신을 여실히 발휘하는것으로 조선으로서는 참으로감사하여마지안는바이다 그리고이귀중한 주의국에서 조선에대하여서 만주 치할것이나 이에대하여서 만주에잇는 조선동포들은 만주국의한 조선분자이라는것을 명심하고 각각그본분을다하여써 두나라의 몰가분의 정신에입각해서 민족협화의 개가가 되기를 명서하는동시에 더욱발분노력하기를 바라마지안는바이다

"不屈의魂" "志願兵"
砲煙彈雨속에 毅然히싸우는이勇士를보라
第一線部隊에 美談續出

용감한 우리조선 지원병의아름다운 소식이 자꾸 전해온다 암절부대(岩切部隊)의 보병상등병 김용주(金容柱)군(瀋陽郡瀋陽面稻洞里)은 지난 유월륙일산서성장점진(山西省張店鎭)근처의 전투에서 오른편 무릅에 적군의 박격포탄환에 마저서 상처를입엇스나 병원에 들어가서치료하라는것도 응하지안코 그부대에 따라서 일주일뒤에나섯다 그뒤각지로 옴겨다니면서 싸우고 칠월칠일 익성(翼城)동북산불의 공격에서는 전령(傳令)으로서 늘부대장 미테 잇서서 분투하다가 적군의탄환에마저서 가슴에상처를바덧스나 그냥 그부대에 잇스면서 나수어서 일주일뒤에 회복되엇다

이와가치 두차례나 상처를입엇스나 굴하지안코 늘 치유를 지못한몸으로써 부대주력과 행동을가치한、왕성한기력과 책임만념에대하여 간부이하 모두가 칭찬하여마지안는다

또 실곡(實谷)부대의 보병일등병 문재현(文載鉉)군(漣川郡南面社谷里)은 칠월륙일 산서성경원준수당(絳縣□□□)동쪽지방의 공격전에 최전선부대에 따라서 용감히싸우든중 그날밤에그곳 고지(高地)를 점령하자마자 적군약일백오십명이 컴컴한속으로부터 가차운 거리에와서 수류탄(手榴彈)으로써 역습하여왓다 그때에곳응하여응전하던중에 문일등병은 흉부가슴과 왼편다리에 수류탄을마저중상을입엇다 그러나 조금도 긔색이변하지안코 천천히 진지(陣地)에 남아잇스면서 고통도나타내지안코 자기손으로가지고잇던 붕대(繃帶)를 끄집어내어서 피가나오지안케 싸서매엇다 그리고서 이어서공격전진하엿다 이와가튼 격렬한전투의 마다른곳에서도 도리어 침착히하여 자기의임무를다한것은 참으로군인정신을 나타낸것으로서 일반의 모범이되고잇다

國際愛의 苦悶
세상이목이귀치안타고……
城大"부"教授가呼訴

인생의길 암삽이를 마련보고 잇는 경찰안내소(警察案內所)에 잇는 작금의세태를 여실히반영하는 눈물새어지 바쁜가운데잇는데 이십일날삼월(三越)안내소에는 영국인한사람이 차자와잣는 그는 부내이화정(梨花町)일백팔십오번지 성대예과교수 앙에차·부라이스(英)씨로서 칠삼년전 조선에와서 지금까지 살고잇는중 삼년전 자기의본처와헤여지고 작년부터 모배화점여점원이엿던 내도부자(來島富子)(二七)와 국경을초월한 연애를시작하여 지금까지 동거해왓는데 본부인과는 얼마전에 이혼수속도 완전히끗치나고 그랫스므로 부자(富子)는훌륭한 부라이스의부인이된터인데 국적이다른 안해이기때문에 산보를가치 나가더래도 여러사람들이이상한눈으로 보기때문에 적지안케 불유쾌하므로 어떠케내안해다는것을증명할수잇는묘방이 업슬것이냐하는 고충을 말해왓는데 게원도 유감스러운 일이기는하나 등에다 패를써부치고 다닐수도 업는일이라 어쩔바를 모르고잇다

陸海軍御指定 バイゾール 最強消毒薬 石炭酸ノ8倍

精誠만을表할뿐
谷總務院次長 談

만주국 조선한재위문 곡(谷)총무차장 삼근(三根) 국무원참사 협화회참사 최근우(崔謹愚)시천속(市川)등 네명은 이십이일오후두시반 경성역착 열차로 조선에들어왓다 열두에서 곡차장은 기자에게다음과가튼 이야기를하엿다

바로이웃나라인 조선에서 한재로말미암아 만흔민중이 곤난을당하고잇다는 소문을듯고 형제와가튼 지위에잇는 우리 만주국으로서도 어떠케해서든지동정을표하지안흐면 안되겟스므로 이번에의연금 십일만원을가지고위문하러온길이다 이돈은 정부에서 오만원민간사업단체인협화회에서오만원도합 회에서만원을내어서합한것으로 그다지만흔돈이라고는할수업지마는 만주국정부와민간측의정성으로 보내는의연금인줄로알아주고 바다주엇스면이이상더 기쁠데가 업슬줄로밋는다 다큰자세한 이야기는총독에들어가서 천천히 하겟다

ツカダニのマフラー

窃盜犯罪防止에 典當舖業者協力
◇……물샐틈업는年末警戒陣

연말도 아프로 한주일박게 남지아니하여 부내각경찰서의 연말경계도 재이단에 들어갓는데 종로경찰서에서는 연말에 흔한 절도검거와 장물(贓物)회수에는 무엇보다 먼저 전당포와 경찰의 긴밀한 연락이 필요하다하여 이십이일아침 관내전당포영업자 오십여명을 동서에 소집하고「범죄방지에는 먼저 전당포에서부터」라는 의미의 훈시를 하고 금후 조금이라도 의심나는 물건을 전당잡히러 올때에는 곳·경찰에알려 범죄방지에 경찰과 공동전을 펴자고 주의하엿다

問題의 딸은 生母에게로

조선권번 기생지채봉(池彩鳳)(二〇)을 사이에노코 생모권종의(權鍾義)는양모인 부내 수하정(水下町)이십번지 지원정(池元貞)이 처음에채봉을 대려갈때 약속과는 달리기생영업을 시키는것이 실허라고 본정서에 딸을찾게 하여달라고 제출하엿다

본정서에서 조사한결과 최초권종의가 지원정에게 채봉을 줄때후일채봉을양모로전에 입적시키고 안시키는것, 나종에기생영업을시키던 작부를만들던 아무이의를 가지지안는다고 계약이 되어잇스므로 본정서로서는 양자의타협을 권유하여 덧바 채봉은생모에게가기로 원만히 해결을지엇다

오늘부터 운전을시작한 아침출근시간의급행뻐쓰는 뗑뗑비인차로 자그마치사실대가 헛거름으로 좃아다녀다나▲그동안 귀신차 소동으로 서울장안이 두법석하던것이 오늘부터 신차안이 넓어젓기때문일까▲그러치안흐면 급행뻐쓰란것이 전연이용할곳이 업다는말일까 급행뻐쓰의 운전에는 그방법에 좀더 연구할점은 잇스리라고해도 현재대로도 만히이용될수잇는것이다、발뜻이 이용하여야 할사람이 만흘것도 사실이다 ▲그런데 왜 이용안되엇는가하는 이유에대하여 경전당국은 아직 급행뻐쓰가 무엇인지 세상사람들에게 알리워지지안흔 까닭이라고 말한다 물론 이것이 진정한 사실임에틀림업다 ▲그러고보니 우수운일이다 그동안 벌써부터 급행뻐쓰가 운전되리라는 소식도 전해진지오랫고 어제는 시내각신문이 떠들어댓고 또경전에선사실의뻐쓰로 시위운동을 햇고 드 전차안마다 정류장마다 써부쳣고▲오늘아침은 전차라는사람코아메 뻐쓰를 드러댓다 그래도 급행뻐쓰의 새제도를 모르는백성들은만원전차안에서여전히 복작거렷다 ▲사람의 건망증이 심하다할까、건망증도건망증이러하겟지만 오랜 습관을버리는것도 일조일석에되어지지 안는것도 새제도를 이해하는것다는것이 사람의생활상 속일수업는 사실이들 말하는가 십다▲이러고보니 다수를 상대로하는일이란 어려운모양이다

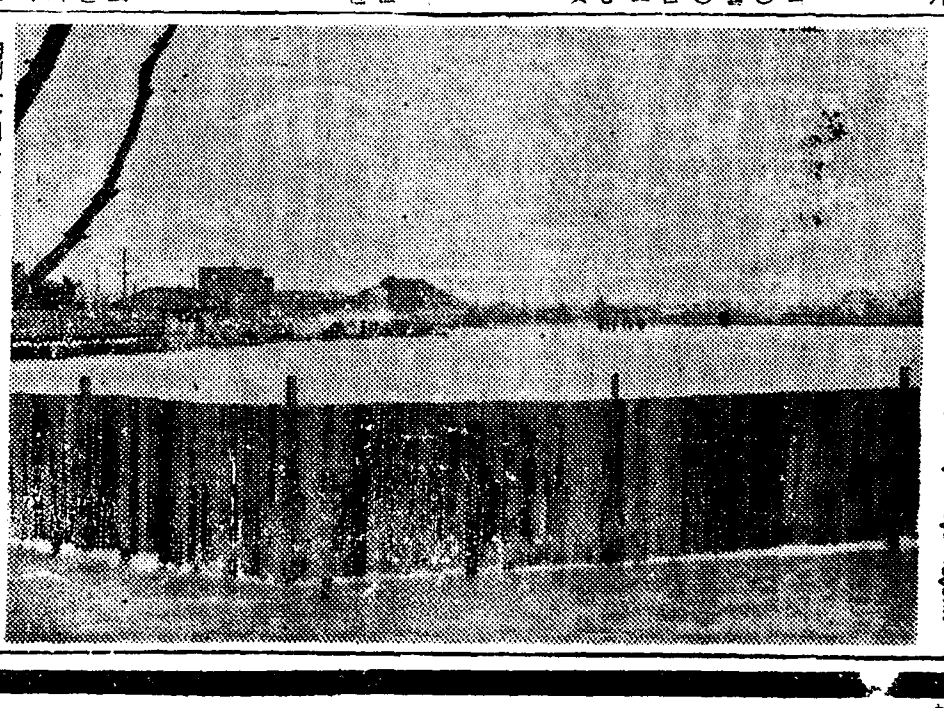

경성부사회과가 부민의 체위향상을위하여 "윈터-스포-츠"으로 "스케-트"를 보급시키고저 사천원을드려 청량리역 근처에 만들기로된 "스케-트·링크"는 준공되엇스므로 이십삼일오전열시 개장식을하고 이어금년처음의빙상대회를 열터이다 이링크는 넓히사천평에 달하는동양제일을 자랑하는것이다 (사진은 준공된링크)

東洋第一의 滑氷場竣功

新醫博 崔在緯氏

저물어가는 금년 마즈막으로 열린교수회에서 학위논문이통과된 금년도미(掉尾)의 신의학박사가잇다 -이영예를 누리게된 의학도는 경성제대병원피부비뇨기과근무의 최재위(崔在緯)(三[illegible])씨로서 저간경성제대 교수회에 제출하엿던 연구논문――『주르포날=아미드』에 의한 임질(淋疾)의 화학(化學)요법에 관한 실험적연구』라는 주논문외 부논문수편이 이십일일오후 금년마즈막으로 열린 동교교수회를 통과한것이다 이연구제목은 방금전인류적문제인 악국병『임질』에 큰효과가잇다하여저간발명자에게『노-벨』상을수여한명약『주르포날아미드』가임질치료에 어떠한효과를 가젓는가를밝힌 중요한연구이다

최씨는 일직함흥(咸興)고보를 거처 경성제대에 들어가 소화십년졸업하자곳 미생물학(微生物學)교실에서 세천(細川)교수미테서 연구를하여오다가 최근동교병원 피부비뇨기과 조수에취임한 장래가크게 촉망되는소장학자이다 (사진은최재위씨)

神宮氷上 申請期迫頭

第十五回朝鮮神宮奉贊氷上競技大會는 一月七日 午前十時부터 淸凉里스케-트링크에서 擧行할터인데 申請마감은 來二十五日까지 總督府社會敎育課內體協으로하기를바란다 그리고 競技種目은 다음과갓다

▲스피-드의 男子一般은 五百米、千五百米、三千米、五千米、二千米릴레-、女子一般은 五百米、千五百米、三千米、一千米릴레-、學童은 五百米、千五百米

▲피규어에는 男子一般、女子一般、男子一般(도나멘트式)以上의 競技外大日에行하는 都市對抗戰의 競技를參考로 全日本氷上選手權大會、鮮滿氷上對抗、明治神宮氷上大會等에出場할 朝鮮代表選手를 編成할터이다

府民氷上大會 來廿四日淸凉里서

京城府體育協會에서는 府民冬季體育施設의一部로 淸凉里驛前에 綜合氷滑場을 設備하고 그의開場式을 十二月二十四日午前十時에 淸凉里驛前氷滑場에서 開催하고 同時에 府民氷上競技大會를 開催케되엇는데 昨日 申請마감까지의 各部의 參加者는 다음과갓다

▲壯年部 四名▲靑年部 二十七名▲少年部 四名▲女子部 十三名▲小學校部 [illegible]
▲中等校競走部 京城中學A組 [illegible] 京城中學B組 京城公立商業學校 [illegible] 普成中學校 [illegible] 養正中學校
▲女子部競走部 同德女高 [illegible] 女高A組 [illegible] 女高B組

學生氷上大會
諸般規定과日程

朝鮮學生氷上競技聯盟에서는 第三回朝鮮學生氷上競技大會의 스케줄을 다음과가치 發表하엿는데 中等部는 追後에 決定發表케되엇다

◇아이스·하키-

一月十七日부터 廿日까지 四日동안 北大스케-트·링크에서 擧行케되엇는데 試合方法은 全部 토너멘트制에依하여 A·B 두組로나누어 各리-그戰을行하고 最後에 A·B의 決勝戰을行키로되엇다

A組、世醫專、普成專門、京醫專
B組、大學、延禧、高工、齒科
▲十七日 世醫專對京醫專、大學對延禧、高工對齒科
▲十八日 延禧對齒科、大學對高工、京醫專對普成、世醫專
▲十九日 世醫專對普成、京醫專對[illegible]、世醫專對[illegible]
▲二十日 決勝戰

◇스피-드

一月二十、二十一日兩日동안淸凉里링크에서 擧行케되엇는데 種目은다음과갓다

[illegible]

◇피규어

一月二十八日 大學스케-트링크에서 擧行케되엇다 課題(新木氏出題)

카-브에이트 No 2
카-브에이트 No 3
체지 No 5
체지 No 6
따블드리 No 10

普專러비遠征途次 大邱서二戰擧行

【大邱支社電話】 半島러비界의覇者 普成專門팀은 甲子園大會出場途中 來二十四日 大邱에내려午後二時부터 大邱東雲町運動場에서全大邱軍과 二十五日 午後二時에는 邱商軍과 各各一戰을交할터이라한다

淋菌絶滅의爆擊部隊出現

パラミード (金剛)

淋疾은 사람을 괴롭히는 모-든疾患中에 가장 强敵이엇습니다。 그러나이 强敵도 本劑에게는 畢竟 降服하고만것입니다。 淋疾을 不治의 病이라한것은 벌써 옛날이야기입니다。 本劑를 三四日、느저도 一週日間 服用하면、完治되오니 安心하시고 試用해보십시요。

包裝
粉末 [illegible]
錠劑 [illegible]
注射液 [illegible]

元賣發賣元 金剛製藥所
京城府黃金町二ノ五七
支店 大阪·奉天

빅타-一月新譜

"沈淸傳"主題歌
沈淸의노래 黃琴心
沈奉事의嘆息 金龍煥
그리운눈동자 朴丹馬
曠野에서 黃琴心
물레방아 朴丹馬
치마폭눈물 趙白鳥
傑作民謠集 第二輯
新四節歌 夢金浦打鈴 늴니리야 풍년노래 노래가락 창부타령
金蘭紅
爆笑盤 코다령 申不出·池京順

書籍目錄 無代進呈
辭書法律化學工業受驗就職及農業殖產修養娛樂其他圖書
ありハガキ申込次第送呈す
大阪市東淀川局區內 國民書院

오케-레코-드
코스모스 嘆息 朴響林
金海松作編曲 趙鳴岩詩
世紀의歌姬 純情의麗姬 오케-專屬 朴響林 入社第一聲!!

純情特急 朴響林
안개진上海 南仁樹
李蘭影
李花子孃의 異色盤!! 新民謠 新流行歌

新文學史

林和

第二章 新文學의 胎生(十)

新詩로 先驅로서의 唱歌(三)

이노래의 形式은 보는바와가치 純然한四四調요 內容은그前에 論한兩式 歌詞와 달라 上下各層의 官民이 一致協力하여 文明開化를 期함과 그러기爲하여는事大主義를 떠나 독립自主의 길을 거러야 한다는 國民的自覺의 必要를 力說하엿다. 이노래는 그形式과 內容에 잇서 初期時代의 代表的인 作品이엇다.

이와 비슷한 作品으로 亦是 同年(建陽元年)六月二日의 『獨立新聞』에 실린『新明가』가 잇다. 『금강 김교익作』이라고하여全文이 아래와갓다

초향에 길흥드잡
누라서 깨라는가
상외에 더럽허이
상가이 날하서려
구디를 바라보니
우여이 미인오를 어이멘요 오늘날
우리조선 신분이라
바갑고 장하도다
신분는짐 장하도다
논짐도 만켓마는
허집는짐 장우도다
조고이썹 허집는슈
하나님을 아니연만
뉘라서 통리하여
이려타시 소장후가
아마도 이목수는
야공중 며일이라
허현목파 헌기롤을
그리로누 반든세워
아모리 풍우라도
상우전목 업시우여
허덕여러 벼들지고
공평이라 문목달며
효제충신 도비하고
인의도덕 자리잡연
레악서슈 자리잡연
어집도 옥노되이
우리민인 통히안져
태평연을 께제우며
이목수와 저목수며
억조창생 논히씌여
초향에 자든사람
져약가를 들너보새

이노래는 最初의 四四調는 아니고 三四調가 만히 씨워젓스나 이러한것은 그때 時調에만 히 씨우고 또한 歌詞 民謠등에 만히 씨운 形式이 아니니 새로운 形式이 아니엿더라도 審美的으로는 四四調로 轉換된 것이다. 『아모리○ 풍우라도 상우전목 업시우여』하는데 『아모리』아래○은 잇든 곳에는 한音節 더 드러간다. 한다. 그러나 이러케 씨워진 三四調라는 것은 四四調의 한變形이요 事實上 四四調와同一하다 아니할수업다. 『新明가』의 內容은 보는바와가티 새時代의國家의 讚頌이다.

어우 文明開化 事入의 新思想이 獨立協會의 政治的 主張이 明瞭한 것이라 前揭『愛國歌』가 그 思想的으로는 新時代의 새로운 노래라 하면서도 國家的인 感情을노래한 것으로 이노래도 形式은그前의 歌詞와 同一하다 아니할수업다.

衣裳의 發明과 政治

周易思想의 歷史觀의 再發見 ③

金明植

그러데 觀하여 象을 掛하므로써 網罟를 發明하여 佃하고 漁하여 鮮食하는 사람은 그버금 段階에 이르러서 段階로부터 人間生活의 出發點을 삼은것은 正當한일이다 그리고 衣裳을 發明함에잇서서 黃帝와 堯와 舜의 三代를 要하엿다함은 勿論 事實의 記錄으로서 後世의 觀念的 聖人을 假出하는 者에 對하여 조흔警戒가 되겟거니와 그러나 그 衣裳은 後世의 衰衣와가튼 草葉과 木皮로엇는것이오 그以上의것이 될수업다 그러데 傳說은『黒帝垂立』이라하니 朝鮮民族도 檀君時代即支那史의堯時代에 衣裳을發明하엿는지알수업다 그리고衣裳을發明한段階에이르러서는 聖人이『垂衣裳而治天下』라하여 政治가비로소行함을 말하엿는데 同書도 堯典으로비롯한것은 遺蹟의 事蹟을 말하는것이아니면아니된다 舜은 母性을가젓스니 이時代는 母系의氏族社會인것이分明하다 여기서後世史家가 黃帝時代에 干戈와刑罰等이 發明되여 高度의文明이發達하엿다함은 미들수업는 橫議인것을알수잇다 支那社會史 著者『사파로프』는『支那의年代紀는 支那史를 『神話』的인 羅古가 曹酒의 觀念을使用하여 岩石의破片에서 光線 太陽을 野獸其他一般必需品을 做出하엿로부터비롯하고잇다 盤古의後에 伏犧가잇서서 人民에게 牧畜의槪念을 처음으로주엇고 그後神農이 農業에對하여 가르첫다 黃帝는이미모든群細에 直한秩序를制定하엿고 最初의 王朝夏의創立者인禹以來 直接公式의統計가시작하엿다 더구나 그것은紀元前二千年의일로서四千年으로부터 二千年에亘한 이들의王朝史의『바비론』을 確定할만한物質的 記念物은 全혀 存在치안코 支那의 王朝的 年代記는 發訓的目的으로써 編纂되고잇서 支配階級의 起源이 如何히오래고 또貴한가를 보이기爲한것이다 못되일은 이들의 說話의大部分이 紀元直後에 編纂되엿다는事情이다 그것은 秦의始皇帝—完全히 確實한 歷史的人物—가 紀元前二一一年에 利益을줄수잇는書籍—醫書 農書等—을除한 모든古書籍을 태워버렷슴으로써이다 古文書籍에 依하면 어는程度의 傳說을爲한것은 겨우『周朝』(紀元前一一〇五—二五六年)로부터의 事件에지나지안는다』고하얏는데 支那史家가 編纂한 支那史의 著書를大한 轉機를闡明히 잘推摘하엿다 그리고 檀君과 堯가 同時代라하면 當代의文明도 짐작할수 잇거니와그러나 檀君의事蹟은 모두 神話로 改作되여 考證할만한 文獻을 求할수업는것은 遺憾이다

그러데 程子는『古之伏羲氏、豈不能垂衣裳、必待堯舜然後垂衣裳、據如此爾、只是一個聖人都做得了』라하고 또『後世雖有作者虞舜爲弗可及矣』라하엿는데 後人의知識으로 先世의 文化를觀察하여그것은一個聖人이 一時에制作할수잇다고생각함은 怪異할바아니지마는 그러나 그文化의一部分이形成됨에도 적은時日과적은人力이걸린것이아니오\또어느一片도 한번에完成된것이아니다. 綱罟도그리하고 耒耨도그리하거든 하물며衣裳이랴 그리므로 程子의『據如此爾、只是一個聖人都做得了』云云』은 抽想的聖人觀念의臆斷입이오 또『後世雖有作者、虞舜弗可及矣云云』은 衣裳의進化를 理解치못한妄論이다.

『耜耒』 同第三節에잇서서『包犧氏沒커늘 神農氏作하여 斵木爲耜하고 揉木爲耒하여 耒耨之利로 以敎天下하니 蓋取諸益이라』하엿다。勿論狩獵時代에서 農耕時代로轉換함에는 만흔中間段階가잇스나 여기서는 人類進化의顯著한段階만記述하고 中間段階는 一一히밝히지아니하엿다 그리고 農耕할줄알엇스나 狩獵을바린것도아니다 또農耕도後世의農業과가튼 複雜한것이 아니오 極히 簡單한自然農業인것은 말할 必要도업다. 司馬遷의 史記는 包犧時代와 神農時代를 記述치 아니하엿는데 그것은 勿論 原始時代로해서 考證할만한 文獻이업스니 除外한것이다. 그러나 後世史家들은 司馬遷의 獨斷을非難하고 그를 司馬遷의 史記에 增補해노앗는데 이제 여기서可否를 말할것이업다. 그리고 周易의筮掛는 『三三』의 象을가진것이니 下掛의 陽爻一劃은種子이오 上掛의陽爻二劃은

『農耕』의結果로서 二倍의收穫이 잇슴을 示한것이다. 그리하여 聖人의 本質이 變하엿스니 掛의聖人은 敎의聖人이되고 그와同時에 個生活은 群生活로 變하엿다. 勿論사람은 群生活로 비롯하엿지마는 그러나 農耕할줄알므로 말미아마 저들의共通한利益을知한 人群과 그러치못한人群은 그本質이 가틀수업는것이다. 그리하여 狩獵하고 農耕하여 生産의種類가 增加하니 交易이생길것은 必然한일이다. 그러므로 同第四節에잇서서『日中爲市하야 致天下之民하며 聚天下之貨하야交易而退하여 各得其所케하니蓋取諸噬嗑이라』하엿다 噬嗑은 掛名이니 聚合한다는뜻이다 그리고 黃帝 堯舜時代에 이르러서 衣裳이 發明되엇스니 同第五節에잇서서『神農氏沒커늘 黃帝堯舜氏作하여 垂衣裳而天下하니蓋取諸乾坤이라』하엿다 衣裳을 上衣下裳이라하여 乾坤兩掛에擬하고 또그의 發明으로써 易의原則에應하고 變則通하고 通則久하여 自然의 動物이人間生活동지어 저들은永久한 人間으로서다시自然의 『動物』이될수업다 그리하여이

文化討議室

[問] 左記陰曆年月日은 陽曆으로何月何日이오니까

1、正祖時代壬寅二月初十日
2、純祖時代乙亥二月二十二日
3、同　同　三月初八日
4、同、　己卯十二月同　(市內一讀者)

[答] 1、三月二十三日
2、四月二日
3、四月十七日
4、翌年一月二十三日
(本社調査部)

【甲冑의復興】

▽—西部戰線에서오는消息을드르면 各方面의 獨佛軍士는 얼굴로부터中世紀의 騎士를 聯想시키는 鐵甲을입엇다고한다. 『모젤』의 佛軍을 嚴禦하는 鋼鐵조기와 투구를 썻더라고한다

☆

▽—甲冑가 歐羅巴에서 업서진것은 火藥이 發見된때문이다 甲冑는實로 中世紀의 精華라고하던 騎士와함께 新武器에게 쫏겨업서저던것이다.

☆

▽—그런데 지금甲冑는 實戰이훨로 드러갈수가 업게되엿던것이다 그러나그것은 安全한대신에 무거워서 兵丁들이 아니라는다. 特히 步兵에게는 戰鬪에支障이不少하다.

☆

▽—그러나 近者의 合金術의發達은 무겁든 甲冑를 가벼히하여서 아주實用的으로 맨드러버렷다 大戰休戰直前에도 戰爭에서 使用되엇다.

▽…獨佛鐵甲보다 훨신나아가서英國서는兵士의生命을保護하기爲하여 쇠그물『마스크』를 썻다. 米國은 어째라는 甲冑를 考案햇다. 大戰中 戰死傷者의 十『퍼—센트』는 어께에傷處를바덧다고한다. 米國은 이點에 着眼한것이다.

▽…大戰以後 各國에서는 戰鬪과合金術에非常한 努力을 바치가면서 모다鐵甲을 研究하고잇다. 어쩌고 戰場에는 中世風의 鐵甲騎士가 出現할때도 멀지안을것갓다

世界의귀

大戰費每日一億弗

【紐育發同盟通信】이번歐洲戰爭에 全交戰國이支出하는 戰費는 勿驚一日에一億弗이라고한다 이로써이번戰爭의 規模가 얼마나 큰것을알수잇다 이것은 現金支出만을 計算한것으로서 財産、武器및商業收入等의 損失은 計算할수는업는 現狀이니까 今後戰局이 擴大되여 人間、武器、要塞및船舶의大量破壞가 開始되면 戰費는 더욱만허질것이다 即各方面에서 蒐集한 權威잇는資料에 依하면 明年三月會計年度末까지 獨逸은百廿億弗、英帝國(自治領및植民地를너허서)은 五十二億六千二百萬弗의戰費를 各各消費하리라한다 또 佛國은 一九三九年末까지 적어도 廿一億九千四百七十五萬八千弗을 消費하리라한다 結局英獨兩國은 明年三月末까지 合計百七十二億六千二百萬弗의 戰費를쓸터인데九月二日開戰以來二百十一日이것을나눈다면 하로에八千八十萬弗이된다 佛國은開戰以來十二月末까지百二十日間에二十一億九千四百八十八萬一弗인데이것을 날로쪼개보면하루에千八百二十萬弗을쓰게되는다 以上을合計하여보면의 戰費는一億弗이된다

新刊紹介

▲產業の朝鮮 十二月號 發行所 京城府永樂町一丁目朝鮮總督府產業局內 朝鮮產業協會 振替京城一六六二番 定價三十五錢

奉仕券
新聞名 朝鮮日報社
氏名

各種時計・萬年筆・新・中古・品卸問屋
(但同業者限特別相談應)
(S.K) セイコウシヤ營業所
東京市杉並區天沼三丁目七八三
振替 東京 一五七九四一番
(セイコウシヤカタログ要郵券三錢)

良品은 소리업시 사람을 부른다 時計를 쓰려면 顧客本位의 成工社로

朝鮮日報愛讀者에限하여 左掲堅牢正確無比한時計流質品、又는同業者整理品을引受只今舶來時計類는輸入統制、國產品不足이되엿슴니다마는 價格은大暴騰이되엿슴니다 弊所는時價보다二三割以上廉價키로 斷行하엿슴니다 萬一注文한物品이意合치안을때는 一週間以內에返品하시기를바람니다 但返品到着하는대로 換品、返金함니다 註文方法！ 註文은要前金又는되도록 註文高三割以上要約東金送金方法！ 送金은振替口座東京一五七九四一番セイコウシヤ營業所로又는小爲替로送金하시기바람니다 特賣期日 自十二月二十日 至十二月三十一日 有効

(ノコ)五十個限クローム側腕卷
九型 萬人向 石入 アンクル 二十年保證
弊所定價二十五圓ノ品投賣價
¥14・70　17・50

(ノリ)三十個限クローム側腕卷
九型男女兼用十五寶石入三十年保證付
弊所定價四十圓品投賣正價
¥17・00　21・00

(ノヒ)二十個限クローム側腕卷
變型九・十型十五石入三十年保證
弊所定價三十八圓品投賣正價
¥20・00　25・00

(ノル)十個限クローム側腕卷
丸八型 男女兼用十五石 四十年保證
弊所定價 二十七圓 三十九圓 三十二圓 四十五圓 六十八圓
投賣正價 二十一圓 三十三圓 廿五圓 三十五圓 五十二圓

世界的標準時計　萬一不向場合 品換自由或返金　時間絕對的保證　時計ハ成工社へ

提時計クローム側 ウオルーサム最高級品各五個限 六十年保證世界的標準時計十六型
サ 七石弊所定價百圓品投賣 正價 六〇・〇〇
ゲ 七石弊所定價百卅圓品投賣正價 八〇・〇〇
ト 九石弊所定價百五十圓品投賣正價 九五・〇〇
ケ 15石弊所定價百六十圓品投賣正價 九九・〇〇
イ 17石弊所定價二百十圓品投賣正價 一三〇・〇〇
グ 19石弊所定價二百五十圓品投賣價 一六〇・〇〇
ロ 21石弊所定價二百五十圓品投賣價 一九五・〇〇
ワ 23石弊所定價三百五十圓品投賣價 二五〇、〇〇
ン 23石弊所定價三百五十圓品投賣價 二八五、〇〇
但ウオルサム二十三石入バンカートは世界的時計の王冠なり絕對的に標準時計であります

西瑞製提時計クローム側 十六型三十年保證付
A 七石弊所定價十五圓品投賣正價 一五・五〇
B 七石弊所定價十九圓品投賣正價 一七・九五
C 七石弊所定價二十五圓品投賣正價 一九・三〇
D 十石弊所定價二十圓品投賣正價 一八・九五
E 十石弊所定價二十八圓品投賣正價 一三・七五
F 十石弊所定價三十圓品投賣正價 一五・〇〇
G 十石弊所定價卅五圓品投賣正價 二三・七〇
H 十五石弊所定價三十圓品投賣正價 二五・〇〇
I 十五石弊所定價卅八圓品投賣正價 二八・〇〇
J 十五石弊所定價四十五圓品投賣正價 三〇・九〇
K 十五石弊所定價五十八圓品投賣正價 三九・〇〇
L 十五石弊所定價六十八圓品投賣正價 四五・〇〇
M 〃 七十圓品 〃 五五・〇〇

提時計クローム側 二十個限 タバンシーマー十六型四十年保證
一 七石弊所定價二十圓品投賣正價 一五・〇〇
二 七石弊所定價廿五圓品投賣正價 一八・〇〇
三 十石弊所定價三十圓品投賣正價 二三・〇〇
四 十五石弊所定價三十圓品投賣正價 二八・〇〇
五 十五石弊所定價四十圓品投賣正價 三五・〇〇
六 十五石〃六十二圓品〃 四七・〇〇

提時計クローム側 各十個限 エックスレント十六型標準時計二十年保證
七 七石弊所定價二十五圓品投賣正價 一二・五〇
八 七石弊所定價三十五圓品投賣正價 一五・八〇
九 七石弊所定價四十七圓品投賣正價 一九・九〇
十 15石弊所定價四十二圓品投賣正價 一九・〇〇
十一 15石弊所定價五十八圓品投賣正價 二三・〇〇
十二 15石弊所定價六十五圓品投賣正價 二五・五〇

最優良クローム側提時計 ウオルサム十六型六十年保證付
1 七石弊所定價四十圓品投賣正價 二五・〇〇
2 七石弊所定價四十八圓品投賣正價 二八・〇〇
3 七石弊所定價五十圓品投賣正價 三五・〇〇
4 七石弊所定價六十圓品投賣正價 四五・〇〇
5 十五石弊所定價七十圓品投賣正價 三八・〇〇
6 十五石弊所定價九十圓品投賣正價 四八・〇〇
7 十五石弊所定價百六十圓品投賣正價 七九・〇〇
8 十七石弊所定價八十圓品投賣正價 四九・〇〇
9 十七石弊所定價百圓品投賣正價 五五・〇〇
10 十七石弊所定價百五十圓品投賣正價 六五・〇〇
11 十七石弊所定價百圓品投賣正價 八九・〇〇
但各石共三十個限 エルヂン同值

時間 正確
鐵道時計 十八型 各三十個限り
世界的日米獨製東精工舍第一精工舍製
ウオルサム エルヂン セイコウ
時間絕對的正確ナル標準七十年保證
七石入アンクル絕對責任付(十個限)
イ弊所定價六十三圓品投賣正價 45・00
ロ——七十五圓品—— 55・00
ハ——八十圓ノ品—— 70・00
ニ——九十圓ノ品—— 75・00
ホ——百十圓ノ品—— 80・00
クローム側 セイコウ十八型
七寶石入アンクル絕對責任付(但二十個限)
ヘ弊所定價五十圓ノ品投賣正價 38・00
ト——五十五圓品—— 42・00
チ——六十圓ノ品—— 47・00
世界第一國產精工舍製
クローム側 十六型懷中時計
ウオルサム代用 四十年保證付
リ七石入弊所定價二十八圓投賣正價15・00
ヌ——三十二圓—— 18・00
ル——三十七圓—— 20・00

▲萬年筆의 펜촉은金펜에限함 在庫品五千本限奉仕 金펜촉은再製不能!!
●高級エボナイト軸太サ五分プル金ペン先代用付
A 14K金ペン弊所定價四、五〇品奉仕正價金二・〇〇
B 〃 六、〇〇品〃定價金二・九〇
C 〃 八、〇〇品〃正價金三・二〇
●最高級ビスコ軸14K金ペン先
1號弊所定價七、〇〇品奉仕正價三・八〇
2號〃 九、〇〇品〃 四・二〇
3號〃 一〇、〇〇品〃 四・七五
團體注文은壹打以上同品三本半打는一本無代進呈……同業者도絕對로割引업다

湖岩先生遺稿

湖岩全集

第三卷史譚隨筆篇

四千年朝鮮側面史의太陽篇!!

天馬行空의勢로全讀書層制壓!!

湖岩全集은 近時朝鮮의掉尾的大出版이어서 全讀書層의人氣를 한몸에 지게되엿다 이미一卷二卷이 白的熱歡迎을밧고 다시第三卷이出刊되야 이것으로써 意義기픈이全集을 마치게되엿다 가장清廉한學者오 또는 가장朝鮮學의 造詣가기픈湖岩先生이 그의全生涯을通하야 研究發表한 全業績이니만치 實로이册은 四千年朝鮮側面史의 大集成이다 政治 外交 文化 風俗 隨筆等 온갓部門에亘한 이册의內容은 千古에빗나는大著述로써 朝鮮史의萬華鏡이안일수업다 누구나반드시 一册式備置하라

社會各層의大讚辭

金玉의大著述 佛專 權相老

近日에내가 작조接觸한 文人中에는湖岩先生처럼 詳密精細한이가 別로 업다고생각니다 有時乎엇을 내게묻는것이잇다면 어제나 容易하게 對答할만큼 修理가井然하게 무럿슴니다 그러므로 그文稿야말로『有不辭이언정 之不明이란不措하라』하여서片言隻字가 땅에 떠러지면 쟁글쟁글하는 소리를 드를듯합니다『大東國師考』編에는 더욱 簡明詳細가더할나위업슴으로써 내가 미처보지못한것도 그러리라고 밋기에 容疑되지안는다 다만卓犬이 隨幾이 失되어 金玉의稱가 世에多傳치 못하는것만은文人界에 最大한恨事이라고아니할수업다

朝鮮史의開拓 中央中學 金庠基

『湖岩全集』이今番朝鮮日報社出版部의손으로 刊行케된것은 朝鮮學界의喜消息이며 出版界의一大快擧라할것이다 故湖岩先生의高潔한人品과 眞摯한 그의 學究的態度며 熱意는 이미世人의崇敬하던바어니와 特히處女地로잇는 朝鮮史의開拓에커다란 貢獻이잇슴은 다시贅言할것도업는바이다 先生의『히드』가만은 卓見精論은實로 後進學者에게 裨益하는바가 적지아니하며 그우에老練 含蓄이잇는文章도 또한先生이아니고는 어더보기어려운바라고밋는다

苦心努力의大結晶 詩人 李秉岐

湖岩全集을 出版한다하여 나는퍽 기뻐합니다 나는湖岩과는 交分이두터운 사이로써 자주追從하든바 마다 史實與故文字等을 討論하고 또는 그지은것을보이며 推敲도하는것입니다 그一字一句가 모다 苦心努力의 結晶이며 그人格그대로 眞實하게 表現된것입니다 그글을읽어보면 그가어떠한이든가를알어시리라

本書의目次

史外異聞
廣開土王御寶
淵蓋蘇文
新羅東京
竹粘一考
三國京中戶口
建元과始初
王號와帝號
最高漢詩
高麗砂器
꽃과人品
(以外九十四篇)
東海遊記
晩秋登陟
道峯山
朴淵瀑布
高麗砂器
紫霞門
朝鮮의名瀑
朝鮮第一의大勝瀑
金剛山九龍瀑
三大名瀑朴淵瀑布
妙香山의名瀑
朝鮮各道의名瀑
近郊山岳史話
古建物巡禮
舊居遺話
栗谷逝去한舊基
金氏三卿옛터
閔忠公옛터
名相朴珪壽의옛터
十代吏判의옛터
藥峴大臣의옛터
礴洞政丞의舊基
倉洞徐氏舊基
朝鮮의名山巨刹
史上의꽃이야기
花下漫筆
永晝漫筆
銷夏漫筆
나의半生
湖岩先生略歷
跋(李勳求)

四六版紺크로스洋裝美本
定價一册一圓八十錢(送料26錢)
三册一時拂五圓四十錢(送料本社負擔)

金來成著

探偵小說 魔人

全朝鮮坊坊谷谷에大旋風을일으킨 探偵小說의帝王篇今日遂出來!

朝鮮엔 探偵小說이업섯다 그러나 이荒蕪地가튼 處女地를開拓하고 慧星과가티 出現한것이 이『魔人』이다 作者金來成氏는 이方面의權威者로 그構想이라든지筆致라든지 泰西名作을 彷彿케하거니와 그屈曲만코 戰慄할만한 內容에잇어서는 本報揭載當時에 數百萬讀者가 如狂如醉로 大歡迎을한것으로보아 넉넉이 짐작할수잇다 가장興味잇는小說을보랴는사람、그리고 모든小說에 失症을느낀사람들은 하루速히이册을보라。

本書의讚辭

彗星과가튼大著 詩人 金岸曙

作品으로서 가장大衆的인것이 무엇이냐하면 그것은 探偵小說이외다 그러지라 男女老少를勿論하고 한번 作品을 손에다들면 노흘줄을모르고 읽어내는 것이외다 그러나 不幸이 이方面의作品이 朝鮮文壇에는 아직껏 업섯습니다 남의것을 고기는 버리고서 뼈만갈가다가 그것을『探偵小說』이라고 엉터리업는수작을 하는이는 잇섯슴망정 正말 眞正한探偵作品은업섯습니다 이야말로 커다란 遺憾의遺憾이엿습니다. 한것이 이번에 彗星가치『魔人』이 혼자케 나타낫스니 입마다 엇젓나게 반가운일이아닙니까 本來가 魔人金君은 이方面에 뜻을 두기가 오래인것만치 이方面에對하야는 다만하나인그인줄 압니다.

劃時期的出版 詩人 林學洙

一人三能의 集大成이외다. 過去나 現在를 勿論하고 外國에는 探偵小說의 조흔作品이잇스나 朝鮮에서는 아직 그러한 作品을 보지 못하엿다.

本書의目次

一、假裝舞蹈會
二、道化役者
三、魔術使
四、魔人의命令書
五、葬送行進曲
六、무서운戀愛史
七、暗夜의野獸
八、復讐鬼의悲歌
九、劉不亂探偵
十、第一次慘劇
十一、吳辯護士의推理
十二、새로운展開
十三、보히지안는손
十四、寫眞속의處女
十五、第二次의慘劇
十六、疑惑
十七、黃世民校長
十八、黃齒人
十九、吳相億의歸京
二十、罪惡의실마리
二十一、『로미오』와『줄리엣』
二十二、第三次의慘劇
二十三、劉探偵의懊惱
二十四、무서운想像
二十五、魔乎人乎
二十六、第四次의慘劇
二十七、最後의慘劇
二十八、黃齒人逮捕
二十九、意外의宣言
三十、大空의惡魔
三十一、海月의正體
三十二、探偵廢業

四六版三色洋裝豪華本
定價一册二圓(送料二六錢)
注文엔반드시先金을要함

京城太平通一丁目
朝鮮日報社出版部發行
(振替京城五八七八番)

十四年經濟界回顧 ①

通貨驚異的膨脹

物價政策二段跳躍

【金融】 事變第三年인今年의 經濟界는 內容으로는 多少의 波瀾과 矛盾도잇엇스나 表面으로는 順히 平靜하게 推移되엇다 그러나 第二次歐洲大戰이 勃發되자 이것을 機會로하여 我國經濟도 其渦中에 휩쓸려들어가 여러가지로 조치안흔部分이 表面化 되엇다 即物價高의 激化는 闇取引의 擴化와 低物價政策의矛盾을 延하게되고 物資不足은 實際的으로 膨脹되는等 財界의前途에는 자못警戒할것이 잇게되엇다.

即事變以來公債發行에 依하여 어든巨額의政府資金의 撒布는 我國生産活動을 刺戟시키어 生産力은 積極的으로擴充되엇스나 今年의上期末頃에는 資材勞力의關係로 거의最大限度에이르럿다고해도 過言이아니엇다가 歐洲大戰의 勃發로因한 世界的物價高의 刺戟은 海運, 輸出産業部門에는 好影響을 주엇스나 大部分은 輸入에依存하고잇던 生産力擴充資材乃至重要資材入手의 困難이 加重되고 爲替關係로부터보더라도 英國의 參戰으로因하여 磅貨가 動搖되어 强力한 英國爲替管理의 實施는 磅貨에링크하던 我國에잇서서는 相當한 打擊이잇다.

磅貨의 動搖와低落에 相伴하여 『圓』의對外價値도 漸次로低落되는 事態는 [illegible] 物資의 輸入이어렵게 되어 國內的으로는 物이不足한데다가 一層不足이加重되며 이로인하여 思惑이加重되고 思惑은 一層 커다란思惑을 發生시키는 結果로되어 物價高 通貨膨脹에 拍車를加하엿다.

今年初來의 事態의 推移를 一,二金融指標에 對하여서보면 (東京手形交換所調査 單位百萬圓)

◇年初來安定資金及預金增加高

	本年十一月末現在	前年同期
銀行定期預金	一、七〇五	一、二五六
金錢信託	二八六	一七三
郵便貯金	一、一五一	六五五
貯蓄銀行預金	七一三	三九四
合計	三、八五五	二、四七七

◇年以來公債消化狀況(十一月末現在)

消化高 三、六三〇 (前年 四、六三〇)

◇日銀保證發行限度(十一月末現在)

	本年	前年同期
全銀行	一、四七八	一、六七七
日本銀行	七五〇	一、〇九四
預金部	一、六五五	九三三

◇年初來普通銀行貸出增加高 (十一月末現在)

本年	二、七五三
前年	六七〇

◇日銀兌換券發行高

本年十一月末	一〇〇
前年十一月末比減	七〇
前年同月末比增	六七〇

即右表의 表示된바와가치 年初來 金融情勢는 銀行預金에 多少의 減退傾向을 보이엇스나 一方貸出에 잇서서는 四倍以上의 飛躍的 增加를 보엿다 이 貸出增加의 趨勢는 生産力擴充資金의 [illegible] 貸出增加와 公債消化의 關係若干이라도 調整하려는 것이다.

大藏省調査에 依하면 今年十一月 十四日現在의 國債消化率이 八十四%로서 前年中의 八十七%五에 比하여 低化되엇다고 發表하엿는데 公債의日銀所持高가 前年에比하여 增加되고 따라서 日銀券의 流通高도 急激히膨脹되어 十一月末에 잇서서는 前年同月末에比하여 實로六億七千萬圓의激增을보이엇다.

通貨膨脹에對해서는 지난議會에서 日銀의保證發行限度를 十七億圓으로부터 二十二億圓으로擴張하여 兌換券發行高의 目標를 一千七億圓에두고 年末以外에는 이限度以下로하겟다는 意向이엇섯는데 事態는 意外로變化되어 十月末에限外發行이 出現하고 十一月에도下旬에 [illegible] 入하여 限外發行을보고 十一月은 十億圓을突破하게되어 이와가치 限外發行이 恒常化하는 形勢에 잇다.

【物價】 昭和十四年中에 물가는 [illegible] 引續된 物價騰貴의 趨勢에 對하여 [illegible] 이와가치 物價는 年初來 急速히 騰貴하는 狀態로서 [illegible]

昭和十四年 卸賣物價 小賣物價

	卸賣物價	小賣物價
一月	二五九〇	二一一二
二月	二六四四	二一一四二
三月	二六四八	二三一二
四月	二六六二	二二七〇〇
五月	二六九五	二三一〇〇
六月	二六九五	二三一五
七月	二七〇四	二三〇五
八月	二七二二	二三二七
九月	二八七八	二三三三
十月	二九三〇	二三四八
十一月	[illegible]	二三五七

以上과가치 物價는 停止令과가튼 緊急措置를 發動하엿슴에도 不拘하고 物價는 繼續되어 物價政策은 따라서 去年以來 中央物價委員會가 設置되어 池田前藏商相이 會長으로 就任하고 即時物價統制의 憲法이라고도 할만한 『物價統制大綱』 及同實施要綱이 作成되엇다.

土改事業本格化

速効主義로促進

總督府에서는 戰時食糧政策을 確立하기爲하여 昭和十五年부터 十個年計畫으로 六百八十萬石의 朝鮮米增殖計畫을 樹立하고 目下大藏省에 豫算을 提出中인데 無修正通過는 確實視되어잇는바 右總經費는 二億圓으로서 其中 土地改良事業에依한 增收計畫은 八個年 一億三千萬圓의 經費로 百十六萬石의 增收를 期하는것이다 그리고 土地改良事業은 明十五年度부터 本格化될터인데 總督府의 右에對한方針은 最近의 食糧事情에鑑하여 速効的인것에 偏位作을 賦與하기로되어 既設組合 또는 未整理組合에 注力하고 다음에 計畫濟인 鎭江水力에聯結시키는 改良事業 其他有利하고 또 地元의 熱意잇는 것부터 着手하며 新規의것은대단히 有利한것을 除하고는 極히小範圍에 止하기로되엇다 이러한 土地改良事業의 本格化에 伴하여 總督府 土地事業關係의 職員及 各道에 職員을 增員하고 各道에는 土地改良課를 設置하게될모양이다

米移出增加나 米移入激減

粟輸入도대단不振

中旬米粟出入

【財務局調查】 十二月中旬中의米及粟의 輸移出入狀況을 보건데 米移出은 顯著히 減少되어 前年同期의 移出三十萬三千九百十二石에比하면 겨우 四分四厘程度인 一萬三千四百六十五石에不過하고 十一月以來의 累計로는 前年同期보다 一百二十三萬九千一百九十六石이 激減되어 十六萬六千二百九十二石이다 그리고 特히注目되는것은 米輸出에 잇서서 前年同期보다 一千二百六十八石이增加되어 一萬二千二十九石이輸出된點이며 前年同期보다 幾許間增加되엇스나 應當增加되어야할 輸入粟에잇서서는 오히려 前年同期에 比하면 一萬三百十八石이 減되어 겨우 一萬二千八百六十五石에 不過하고 다시이것을 十一月以來의 累計로보면 昨年에는 九萬二千一百九十三石이나됨에 不拘하고 今年의 그것은 六萬六千五百十五石에 不過하엿다.

◆米輸移出高(玄米換算單位石)

	輸出	移出	合計
中旬	一〇、〇三九	三、四四五	一三、四八四
累計	一四〇、八八	一五〇、二二〇	一六、三二四

◆米輸移入高(單位石)

	輸入	移入	合計
中旬	一	一〇、三二九	一〇、三二〇

◆粟輸移入高(單位石)

	輸入	移入	合計
中旬	一三、六五	一	一三、六五
累計	六五、五二五	一	六六、五二五

滿洲粟入荷 不振의原因

總督府에서는 代用食糧을確保키爲하여 滿洲粟의 朝鮮內輸入을統制하고 雜穀中央配給組合이되엇다

問題解決

締粕共同計算

卄一日油肥聯總會에서

締粕의共同計算問題로 意見이對立되어 紛糾를 繼續하고잇던 油肥聯總會는 卄一日의再開總會에서 겨우左記와가치 妥結을보아 卄二日 關係者代表는 總督府水產課를訪問 報告한後 承認을求하엿다

一、魚油는 從來의實計算을 十一月末로써 마감한다

一、締粕은 十一月末로써 金額總平均共通計算을 마감한다

그리고 마감前에 對한것에는 差損으로함

一、마감前에 對한差額은 締粕一俵(十貫)에 對하여 卄七錢씩으로써 이것을補償한다

朝信增配決定

朝鮮信託은 二十七日同社에서 定時總會를 開催하는데 今期配當은 一分增配인 八分으로決定되엇다

京城延取引

一月四日開始

米穀取引審議委員會設置

總督府에서는 前般에設立된朝鮮米穀市場株式會社令의 規定에依한 重要事項을審議하기 爲하여 總督府內에 朝鮮米穀取引事業審議委員會를 設置하기로되어 二十二日付官報로써 그規程을 公布하엿는데 同委員會는 委員長 一名委員若干名으로써 組織되고 委員長에는 政務總監이 就任하고 委員에는 總督府高等官及學識經驗잇는者中에서 總督이 이것을 任命或은囑託하기로되엇는데 朝鮮米穀市場會社는 京城延取引의 市場員을 申請하여 明春一月四日부터 初立會하기로되엇고 市場員은 大體로 十二名의 豫定이나 地方의 開店希望도잇서서 增加될지도 알 수업다 또 實米取引은 明春初에 釜山에만 開店할豫定이다

各地正米市場

二月一日開始

釜山만一月六日

朝鮮米穀市場會社에서는 京城을 爲始하여 各地市場의開設을 急히하고 잇는데 京城延市場은 一月四日부터 釜山現物及米豆市場은 一月六日부터 京城, 仁川, 木浦, 群山, 大邱의 各正米市場은 二月一日부터 開始하기로決定되엇다

移出米廿萬石

一月上旬積出

朝鮮米의內地統制移出의 第一次二十萬石은 一月上旬부터 積出을 開始하는데 所管地는 京濱十五萬石, 阪神五萬石으로서 朝鮮米輸送協會에서는 船腹入手를 終了하엿다

商品擔保貸旺盛

十一月末 京城組銀 六百萬圓의激增

京城商議調査 十一月末現在京城組合銀行 商品擔保貸出高는 一千八百十二萬八千圓으로서 이것을 前月에比하면 六百二十三萬一千圓의 增加이엇다 其內容은 如左하다 (單位千圓△印은減)

=朝鮮産=

	十一月末	前月比
現物	一、六二〇	三、七二五
證券	五、一六二	一、六三八
合計	一六、七八二	六、三六三

=輸移入品=

現物	一三六	△二〇五
證券	一、三二〇	七三
合計	一、三四六	△一三二

또이것을 前年同期에 比하면 總計에잇서서 六百五十一萬五千圓의 增加이엇다

預金利下를討議

金融調整團總會開催

朝鮮金融調整團에서는 오는十二月二十八日 京城銀行 集會所에서 總會를開催하고 同團의幹事任期滿了에伴한改選의件 其他를 協議할터인데 同會合에서는 懸案인 朝鮮內의預金金利의 引下問題가 協議될것으로서 注目되어잇다 朝鮮內金利水準化의 金融調整團은 結成滿一年에 達하여 銀行을中心으로 全金融機關의 第一次水準化를 達成한때인만큼 當然第二次인 利率是正이 對象으로될것이며 問題는 預金利下에對한 普通銀行의立場과 特히 金組關係와의사이에 一致된步調를取할수잇슬지하는것이다

殖銀貸出

合計七億

殖銀의 長期及短期貸付는 現在合計七億圓에 達하는 膨脹을보이고 잇는데 過去의實績에 徵하면 每年 一億圓平均으로 增加되엇고 今後每年 一億圓씩增加된다할지라도 昭和十七年에는 十億을 突破하게 되는計算이다 그리고 殖銀으로서는 通貨決定한政府保證의 重要產業資金二億圓의特別債券發行權을 獲得하여 所期朝鮮에 잇서서의 生産力擴充及地下資源開發에 重要役割을 遂行할 使命에 鑑하여 一方不動産銀行으로서의 本來의 使命에 鑑하여 林園取는 現在全朝

鮮銀券四億四千萬圓

日銀券은卅一億突破

日銀券은 三十一億圓臺를 無難히 突破하엿다 即二十二日線越高를보면 日銀券은 前日에比하여 七千三十二萬六千圓의 激增으로 三十一億六千七十五萬圓 鮮銀券은 六百四十五萬六千四百八十九圓의 增加인 四億四千九百十四萬二千百二十四圓으로 各各 膨脹되엇다

鮮滿共同通關事務

一月부터實施

【奉天】 鮮滿國境直通列車即時輸送에 關한 訓戒에가는 線列車에 同일 開通에따라 水豊發電所등滿洲國境의 實施와 滿鮮兩國과의 鮮滿共同通關의 實施와 窓口의 調整 貿易은 關係에 關進을거듭하므로 여기에따라 關稅의 調整及

鮎川滿業總裁渡歐

【新京二十一日發同盟】 政府派遣 經濟使節 鮎川滿洲重工業總裁는 戰時下의歐洲工業視察을 爲하여 오는二十六日 新京發 西伯利亞經由하여 渡歐하기로되엇다 【東京電話同盟】 鮎川滿洲重工業總裁는 岸本秘書官帶同하고 廿二日午前六時 飛行機로 羽田飛行場을出發 廿六日新京 廿八日滿洲里經 出發하여 西伯利亞鐵道를經由 戰時下歐洲重工業視察의途에 오를터인데 同氏는 廿一日 出發을앞두고 如左히말하엿다

米國에依存할豫定이엇섯는데 其滿業創設當時는 機材의供給을

滿洲에必要한資材

歐洲에서엇겟다

鮎川滿業總裁談

나의 外遊問題는 決定되엇다 【福岡電話同盟】 滿業總裁 鮎川義介氏는 二十二日午前 東京으로부터 空路來福 少憩後 同十時五十分發 空路로 新京에 向하엿는데 如左히말한다

二十六日 新京出發 西伯利亞鐵道經由 歐洲에向하여 그곳의 狀況을視察하고 滿洲에 必要한資材를入手하도록 努力하겠다

米國側, 錫發注

【紐育二十一日發同盟】 라-듀-조-즈通信倫敦特電에依하면 倫敦金物業者사이에 昨二十日米國政府는 東洋의蘭印側에 約一千

洋灰移入에難點

朝鮮內洋灰의 明年度需給文策에 對하여 朝鮮內洋灰의 明年度需給對策을 全體하고 全滿轉을하고 잇는데 아직增設工場의 作業이 期待할수업서 上期中에는 相當한 品不足을免할수업스며 內地로부터의 供給은 不可缺한狀況이다 이에 對하여 內地로부터의 供給은 聯合會와 折衝을開始할 豫定인데 이點은 洋灰協會에서도 內地의 供給은 相當할것으로

問題가잇는모양이다 即 一、今年度의協定으로서 內地代替移出할것을 實行하지안흘 것 內地로부터의 供給은協定대로이엇다 二、內地의機構關係로 新共販의 供給이 問題이어서 從來의聯合會와가튼 供給을 期待할수업는것 그리고 內地로부터 供給하기를希望하고잇는것은八萬乃至十萬屯이다

化學染料不足

植物染料로對抗

染色材料는 古來로植物에서取하여왓는데 近代科學의 發達에依하여 漸次로 化學染料가全盛하게되고 昔日의染色材料는 자최를감추게되엇다 [illegible]

硫安申請價

四圓五로引上

【東京電話同盟】 硫安組合에서는 二十一日 東京帝國호텔에서 理事會及 總會를開催하고 明年一月以降 七月까지의 販賣公定價 引上을申請하기로 決定하엿다 明年一月以降의 申請價에對하여 協議한結果 十貫入一叺에對하여 四圓五十錢으로 決定하엿는데 叺과 『바라』 의 差額을 四十錢으로 引上하기로 決定하엿다 二十二日도 總會를開催하여 來期의各社配定을 協議하는同時에 이申請價에對한 當局의態度를 注視하기로되엇다

寸鐵

▼…鮮銀券 四億四千萬圓臺 示現 이것이 天井? 年內에도 增發?

▼…銀行의 商品擔保貸激增 이것이 思惑助長의 一因이되니걱정.

▼…京城延市場이 一月四日부터 開始된다고. 東京, 大阪처럼閑散?

▼…殖銀은 貸出十億을目標로 事業擴充. 殖銀이커가는것은 朝鮮經濟力의 膨脹으로서 期待.

▼…土地改良事業은速効主義로한다고. 重點主義가 流行하는때이라當然又當然.

▼…滿洲粟入荷依然不振. 그 打開가 緊急事.

市場六感

㈱…今般議會에는 政黨側이 勢力挽回를 策하고잇다고▲政府의失策이 許多하니만큼 攻擊의目標는만흘것이나 얼마나積極的으로나올는지는未知數▲左右間에 株界에서는透視難에빠저 손대거리를摸索하고잇스나 年內에突發事가잇슬것갓지도안흐니▲單只諸情勢에 變化가잇서 明春에透視될을多少라도세울수잇게되면 市勢에도 움지김이잇슬것

今日의財界 廿二日

◆米穀(京城、公定價)

玄米㊉銀坊主 四四二石 四四〇

七分搗白米小賣價 (円) 四五四

◆雜穀(仁川, 都賣價公定)

大麥	一六〇斤 二五〇
裸麥	二三〇斤 一六〇三
粟	二四〇斤 三四〇
大豆	龍山三等 三三三
京城金(匁買)	一四五〇 不變

◆株 (單位十錢) 今日後止 比前日後止

朝鮮新	一四八	不變
東紡新	一八六	一〇
鐘紡新	一三三	一低

◆商品(先限單位錢.厘) 大阪 今日後止 比前日後止

綿布	休	
棉花	休	會

海外經濟 二十日

[illegible]

銀行券 二十二日

[illegible]

金利手形交換 二十二日

[illegible]

鍋油粕麥粉

[illegible]

金銀價

◆京城市中金銀價

[illegible]

對外爲替

[illegible]

正米

◆京城正米 ◆仁川正米 ◆大阪正米標準價

[illegible]

正租

[illegible]

雜穀

◆京城雜穀 ◆仁川雜穀

[illegible]

綿絲布

◆京城綿糸布市勢

[illegible]

滿洲商況

◆大連特產市勢

[illegible]

生糸

大阪 (一俵單位) 前引 當限 三元 [illegible]

株式

少堅이나 伸惱

前場反强

今朝는 東新三圓丁에 不勢裡寄付된後 東新은 七圓八까지 續弛되다가 引際에는 反昇을演하여 結局東新百四錢인百四十八圓丁 鐘紡百八十七圓二十錢...

今日의市勢 二十二日

現物部分的活況

現物도 銀行株가 鮮銀新은 五十圓七로 二圓騰高이엇고 殖銀도 新株가모두 一圓高이엇다 弘中工은 倍額增資申請說로 新株가 七十三圓五의 高價를 示하고 其他 在支紡 朝鮮紡織 九曹新 窒素新等이 强調를呈하엿다

東拓新株拂込

東洋拓殖의 新株第二回拂込金 一月三十日에 徵收하기로 決定하엿다 一株에對하여 十二圓五十錢 總額六百二十五萬圓인바 이에 徵收하여 明年上期末에는 最終拂込를 徵收하여 增資를完了할豫定이다

議會를注視

後場頑强

[illegible] 第七十五議會의 動向이 相當히 活潑하여 政局의 [illegible]

◇朝鮮內株式

鮮銀新	[illegible]	殖銀	[illegible]
殖銀新	[illegible]	京春鐵	[illegible]
朝鐵	[illegible]	同四新	[illegible]
金剛電	[illegible]	同新	[illegible]
京南鐵	[illegible]	漢水電	[illegible]
京電新	[illegible]	西電	[illegible]
南電	[illegible]	中央無盡	[illegible]
國產目	[illegible]	製鍊	[illegible]
無煙炭	[illegible]	小林新	[illegible]
全羅鑛	[illegible]	三陟開	[illegible]
마네新	[illegible]	朝紡新	[illegible]
朝石	[illegible]	同新	[illegible]
東拓新	[illegible]	弘中新	[illegible]

◇內地株式

[illegible]

◇滿支株式

[illegible]

株式

◆東京國債 ◆朝取短期 ◆朝取短期取組 ◆東京短期 ◆東京現株 ◆大阪短期 ◆大阪長期 ◆大阪短期取組

[illegible]

三國志 【50】

韓龍雲譯 熊超畫

董卓의餘黨(四)

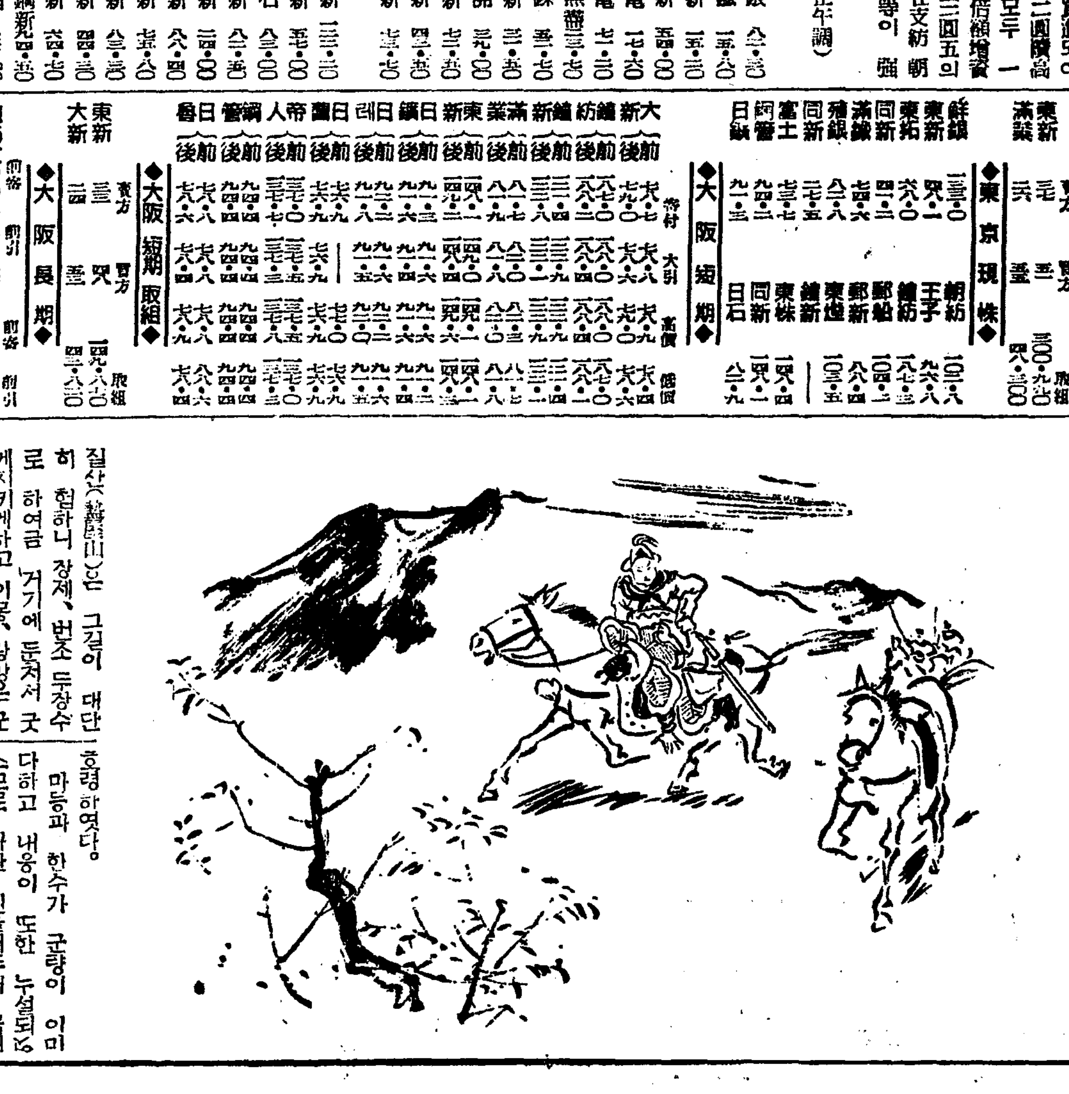

이각등이 두번군사가 어름을 타고 여러사람을 모아 대적할 계교를 의론해 모사 가후가 말하되 『군사가 멀리오매 다만 진을 굿게하여 지키고 싸우지 아니하면 십일이 지나지못하여 양식이 다하여 반드시 물러갈것이니 그때에 군사를 거느려 쫏치면 두장수를 가히 사로잡으리라』 이몽과 왕방이 나서며 『그것은 조흔계교가 아니라 원컨데 정병일만을 빌리면 곳 마등 한수의 머리를베여 휘하에 들이리라』 『이제곳 싸우면 반드시 패하리라』 이몽 왕방이 소리를 가치하여 『만일 우리 두사람이 패하면 우리의 머리를 베이고 우리가 싸움을 이기면 공도또한 머리를베여 우리를 주게하라』 가후가 이각 곽사에게 말하되 『장안의 서쪽 이백리에잇는주

가 쫏차오는줄을 알면서도 짐짓 모르는체하고 오다가 이몽의 말이 가까이오믈 기다리더니 이몽이 창을들어 찌를때 마초가 슬적비키니 이몽이 허공을 찌르자 두말이 서로 다을때 마초가 가볍게 원숭이팔을 펴서 이몽을 사로잡아오니 여러 군사가 장수를잃고 어지러히 달아나거늘 마등 한수가 형세를따러서 쫏차크게이기고 애구(隘口)에 진을치고 이몽의 머리를 베여 호령하엿다 이각등이 이몽 왕방이 다마초에게 죽음을 듯고 바야흐로 가후의 먼저 보든 지혜를 미더서 그계교를 중하게써서 다만 관문을 굿게지키고 적의군사가 아무리 싸옴을 돋우어도 나가지아니하더니 과연 서량군이 두달이못되어 양초가 다하여 군사를 도리키고자할새 마우의집하인이 마우 유범 충소가 박그로 마등 한수를 연락하여 내응하는 사연을 이각등에게 통기하니 이각등이 크게노하여 세집 가족을 다잡아서 제자에베이고 머리 세개를 문아페달고

질산(盩厔山)은 그길이 대단히 험하니 장제 번조 두장수로 하여금 거기에 둔처서 굿게지키게하고 이몽 왕방은 군사를이끌고 마저 대적하는것이 올타』 하니 이각과사가 그말을 조차 군사 일만오천을 어몽과 왕방에게 주데 두사람이 기쁘게나가 이백팔십리를 가서 진을치고 잇다가 서량군사를 만나매 진세를 베푸지라 마등한수가 고삐를 연하여 나서며 이몽 왕방을 가리치고 『나라를 배반한 역적을 누가 나가서 사로잡을고』 말이맛지 못하여 한 소년장군이 나서는데 얼굴은 관옥갓고 눈은 흐르는 별 가트며 범의 몸에 원숭이 팔뚝이며 표범의 배에 이리허리라 손에 긴창을 들고 준마에안저 진중으로조차 나는듯시 나오니 이는 마등의 아들 마초(馬超)자는 맹기(孟起)니 나이 열일곱살에 용맹이 장이업는지라 왕방이 마초의 나이어림을 엽수이여기고 달려들어 싸울새 수합이 못되어 마초가 왕방을 찔러죽이고 말을 돌아오는데 이몽이 왕방의 죽음을보고 단기로 마초 모르는체하고 가더니 마초가 진에나서며 『등뒤에 사람이 쪼차온다』 고 크게 소리치더니 그소리가 아직 끗치지 아니하여 마초가 벌써 이몽을 사로잡엇다 원래 마초가 등뒤에서 어몽이

하니 마등 한수가 군사를 도리키고자할새 『우리는 가득흥 사람이어늘 오늘날에 어찌이러케 무정하뇨』 번조가 말을멈추고 『위에서 하는명령을 어길수가 업노라』 『내가 여기온것도 나라를 위함이어늘 서로 핍박함이 어찌그리 심하뇨』 번조가 생각하다가 군사를 거두어 돌아와서 한수로 하여금 가게하엿는데 마침 이각의조카 이별(李別)이 그것을보고 좋아와 이각에게 보하니 이각이 크게 노하여 군사를 일으켜 번조를 치고자한데 가후가 말하되 『이제 인심이 편안치못한데 사를 자주 움지기는것은 심히 불편하니 잔치를 베풀고 장제, 번조의 공을 하례하다가 그자리에서 사로잡아 베이면 터럭만치도 힘을 허비하지 아니하리라』 이각이 기뻐하여 잔치를배설하고 장제와 번조를 청하니 두사람이 흔연히 오는지라 술이반쯤 취하매 이각이 홀연히 낫빗출 변하면서 『번조가 무슨연고로 한수를 통하여 반하고자 하는냐』